

# JAARVERSLAG 2009

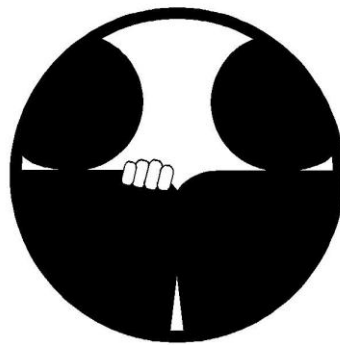

**TANDEM**

Dagcentrum  
Tehuis niet-werkenden  
Beschermd Wonen

O.L.Vrouwstraat 18  
3590 Diepenbeek

Telefoon: 011 29 98 70  
Fax: 011 29 98 77  
E-mail: [administratie@tandemvzw.be](mailto:administratie@tandemvzw.be)

Noordenstraat 22  
3590 Diepenbeek  
Telefoon: 011 72 78 26

## INHOUDSOPGAVE

Voorwoord .....	3
-----------------	---

### **1. BESCHERMD WONEN**

1.1 Werking .....	5
1.2 Cursus, vorming en activiteiten .....	5

### **2. SENIORENWERKING**

2. Aanpassingen en hulpmiddelen .....	6
2.1. Inleiding .....	6
2.2 Probleemstelling .....	7
2.3 Doelstelling.....	7
2.4 Aanpassingen en hulpmiddelen .....	7
2.5 Conclusie.....	8

### **3. TEHUIS NIET-WERKENDEN**

3 Weekendverloop in TNW .....	9
3.1 Inleiding .....	9
3.2 Dagverloop in het weekend .....	9
3.3 Weekendbezetting.....	11
3.4 Activiteiten en uitstappen .....	11
3.5 Vrijwilligers.....	12
3.6 Familie.....	12
3.7 Besluit.....	12

## **4. DAGCENTRUM**

4	Visualisatie .....	13
4.1	Activiteitenschema .....	13
4.2	Busrondes .....	14

## **5. OVERZICHTEN**

5.1	Aantal gasten per leeftijd .....	15
5.2	Aantal gasten per afdeling.....	16

## **6. GEBRUIKERSRAAD**

6.1	Gebruikersraad.....	17
-----	---------------------	----

## **7. PERSONEEL**

7.1	Vast personeelskader .....	20
7.2	Vervangingen – personeelwijzigingen – tijdelijke contracten.....	22
7.3	Vorming personeel .....	23
7.4	Vrijwilligers.....	26
7.5	Organogram.....	27

## **8. ACTIES**

8.1	Koude schotelactie .....	28
8.2	Kerstmarkt .....	28
8.3	Barbecue .....	28
8.4	HAZODIRUN .....	28
8.5	Halloween .....	28
8.6	Rotary Genk .....	28

## **9. BEHEER**

9.1	Raad van bestuur .....	29
9.2	Leden van het beschermcomité .....	30

Dit jaarverslag geeft een summier overzicht van het werkjaar 2009.

Voor Tandem was dit een belangrijk jaar. Het was enerzijds een feestjaar, want we vierden ons 25-jarig bestaan. Dit ging gepaard met meerdere activiteiten, voor de gasten, familieleden, personeel en buitenstaanders. Daarnaast werden we vooral geconfronteerd met de groeiende zorgzwaarte. Vooral de gasten van het Tehuis Niet-Werkenden worden ouder en hebben daardoor extra zorgvragen. Beleidsmatig en in de begeleidingsvisie van de seniorenwerking proberen wij daar een antwoord op te bieden. Het familiale karakter van de seniorenwerking en de geborgenheid daar betekenen een garantie voor een gevoel van welbehagen voor onze meest zorgbehoevende gasten. De individuele aanpak in een huiselijke sfeer zorgt voor elementaire veiligheid waarbij die gasten zichzelf kunnen zijn. Beleidsmatig hebben wij ook geïnvesteerd in hulpmiddelen om de zorg te vergemakkelijken: aankoop van een aangepaste minibus, tilliften, aangepaste bedden, snoezelmateriaal,...

In het Tehuis Niet-Werkenden werd verder het accent gelegd op het individuele begeleidingstraject van elke bewoner: handelingsplanoverleg, mentorschap, vergaderingen met het netwerk en de hulpverleners,...

Het dagcentrum concretiseerde zijn werking verder via een aangepast activiteitschema, met enkele nieuwe accenten. De activiteiten werden verder aangepast op maat en volgens de interesse van de gasten. De creatieve activiteiten kregen nieuwe impulsen en er werd verder gezocht naar afzet. Daarnaast blijft er veel aandacht voor beweging, spel en sport. Doordat de gasten van het dagcentrum meestal jonger zijn, is er ook hier veel interesse voor.

In beschermd wonen werd er vooral aandacht besteed aan de verdere inhoudelijke uitbouw van werking. Dit gaat ook het laatste jaar zijn dat er nog studentenkamers verhuurd worden, wij voorzien immers op korte termijn een uitbreiding van gasten in het Heidehuis.

De seniorenwerking, huis 3, de klusjesdienst, het kinélokaal en enkele activiteiten van het dagcentrum zijn momenteel nog gehuisvest in een 20 jaar oud prefabgebouw wat we huren van de gemeente Diepenbeek. Deze accommodatie voldoet niet meer aan de vereisten van de groeiende zorgzwaarte. Daarom willen wij zo snel mogelijk een nieuwbouw creëren aangepast aan onze begeleidingsnoden.

De raad van bestuur nam dan ook de beslissing om dit project te realiseren voor vervangingsbouw voor 6 plaatsen TNW-bezigheid en 5 plaatsen dagcentrum met daarbij ook nog een uitbreiding voor 3 plaatsen TNW-nursing en 5 plaatsen dagcentrum. Een aanvraagdossier werd in samenspraak met "Holistic Architecture 50/5" samengesteld. Wij hopen hiervoor reeds in 2010 een goedkeuring te krijgen zodat de werken zo vlug mogelijk kunnen aanvangen.

Guido Deflem

Directeur Tandem vzw

# 1. BESCHERMD WONEN

## 1.1 DE WERKING

Momenteel verblijven er 3 bewoners in beschermd wonen. Tijdens de weekdays verblijven zij in het Heidehuis en in het weekend gaan alle bewoners naar huis.

Onze bewoners hebben allemaal een vaste structuur: 's morgens opstaan, klaarmaken om te gaan werken (bv bij Bewel) of om naar het dagcentrum te gaan, eten.

Vanaf 16u komt iedereen terug binnengesijpeld en is er ruimte voor vrije tijd.

Rond 17u30 gaan we aan tafel voor het avondmaal. Na het eten worden er nog een paar taken gedaan zoals tafel afruimen, kamer poetsen ...

Na de verplichte taken mogen de bewoners zelf kiezen hoe ze hun vrije tijd invullen.

Wekelijks wisselen de poetsweek en de uitstapweek elkaar af. Tijdens de poetsweek zorgen we voor het onderhoud van het huis. De living de keuken en de gang worden dan geïetst.

## 1.2 CURSUSSEN, VORMING EN ACTIVITEITEN

Tijdens onze uitstapweek mogen onze bewoners zelf voorstellen welke activiteit ze buitenshuis willen doen. Dit kan heel erg uiteenlopend zijn zoals een bezoekje aan de Ikea, gaan poolen in de Fitlink, uit eten gaan...

Naast onze veertiendaagse uitstapjes hebben we ook een wekelijkse kookactiviteit. De bewoners kiezen een gerecht dat ze willen eten en er wordt afgesproken op welke dag het wordt klaargemaakt. Iedereen die kan steekt een handje toe bij de bereiding. Op avonden dat er geen activiteit gepland is proberen we onze bewoners zoveel mogelijk te stimuleren om zelf hun vrije tijd in te vullen, dit kunnen ze door een gezelschapsspel of een computerspel te spelen, tv kijken (vanaf een bepaald uur).

In 2009 volgden onze bewoners ook weer enkele cursussen bij "de Brug" zoals relaxatietherapie, oosterse keuken,ed...

## **2. SENIORENWERKING**

### **2 AANPASSINGEN EN HULPMIDDELEN**

#### **2.1 INLEIDING**

Gedurende 12 weken was er in Tandem een stagiaire ergotherapie. Deze stage heeft ze grotendeels in het dagcentrum van Tandem doorgebracht en gedeeltelijk in de seniorenwerking (SW). Aangezien er geen ergotherapeut bij SW tewerkgesteld is, wilden de begeleiders graag voordeel halen uit de kennis van deze stagiaire.

Ze kreeg als opdracht te zoeken naar mogelijke aanpassingen of hulpmiddelen die in de seniorenwerking gebruikt kunnen worden.

De bedoeling hiervan is tweeledig, enerzijds de ouder wordende gasten te laten profiteren van deze hulpmiddelen of aanpassingen. Hierdoor kunnen ze hun zelfstandigheid zo lang mogelijk behouden. Anderzijds heeft dit ook als bedoeling de draaglast voor de begeleiding te verlichten door het adequaat gebruik van deze hulpmiddelen of aanpassingen.

De stagiaire was vier uur per week (van 09u30–13u30 op woensdag) in de seniorenwerking aanwezig. Op die dag had ze de gelegenheid om drie situaties te analyseren: de activiteit 'fruit snijden', de eetsituatie en de toiletsituatie. Voor de begeleiders zou het alvast een meerwaarde zijn moest ze tips kunnen geven i.v.m. deze situaties.

Vooraleer te starten met haar zoektocht naar hulpmiddelen of aanpassingen, is de stagiaire zich eerst gaan verdiepen in de werking van de senioren. Welke gasten maken hier gebruik van? Wat wil men met de seniorenwerking bereiken? Hoe wordt er hier gewerkt?

Hierna is ze intensief gaan nadenken over een drietal gasten. Ze heeft deze in haar verdere stage tijdens de drie hierboven genoemde activiteiten geobserveerd. Om meer over deze drie gasten te weten te komen is ze naar informatie gaan zoeken in hun handelingsplannen en observaties. Hierdoor kreeg ze een ruimer beeld van deze personen.

#### **2.2 PROBLEEMSTELLING**

Tijdens de intensieve observatie van de drie gasten ontdekte de stagiaire een aantal problemen. Deze vormen een belemmering in hun zelfstandigheid. Ze vroeg zich af hoe ze te werk moest gaan om hun hiermee te helpen.

Enkele problemen zijn:

- moeilijkheden met het hanteren van bestek en veel morsen tijdens de eetsituatie;
- moeilijkheden met het snijden van bepaalde fruitsoorten;
- verslikproblematiek;
- moeilijke gang en stapfunctie, zich niet zelfstandig kunnen voortbewegen;
- moeilijkheden met het positioneren van de gasten, hierdoor hebben ze geen goede zithouding tijdens het eten.

### **2.3 DOELSTELLINGEN**

Aan de hand van deze probleemsituaties heeft de stagiaire voor elke genoemde gast verschillende doelstellingen vooropgesteld. Hierna kon ze op zoek gaan naar een gepast hulpmiddel.

Een doelstelling kan zijn:

- iemand op een juiste manier bestek leren hanteren;
- iemand fruit leren snijden;
- iemand op een rustige manier leren eten zodat hij zich niet verslikt.

### **2.4 AANPASSINGEN EN HULPMIDDELEN.**

De stagiaire heeft verschillenden hulpmiddelen aangereikt, namelijk:

- een bestekhouder: dit is een nuttig hulpmiddel tijdens het eten van de soep. Het is een soort band waarmee de lepel wordt gefixeerd;  
Hierdoor blijft de lepel in dezelfde positie en moet de gast zijn eetbeweging niet steeds corrigeren;
- een aangepaste snijplank waarop fruit geprikt kan worden;
- Om het slikprobleem op te lossen: eten in kleinere porties en klein bestek aanbieden .  
Zo kan de gast slechts een kleine hoeveelheid voedsel in de mond nemen;
- een hoeklepel zonder verdikte handvaten waardoor men minder morst;
- een voetbankje waardoor de gast stabiel en in een juiste houding aan tafel zit;
- blijven de nadruk leggen op de bewegingen om de stapfunctie te behouden.

## **2.5 CONCLUSIE**

Met eenvoudige aanpassingen kan het leven van de gasten in kwaliteit toenemen. In het begin kwam het er vooral op aan om te volharden en om de aangereikte hulpmiddelen daadwerkelijk te gebruiken. Het gebruik hiervan vergroot hun zelfstandigheid en is goed voor hun zelfvertrouwen en welbevinden.

Het team kijkt er naar uit om in de nabije toekomst nog te kunnen samenwerken met stagiaires ergotherapie voor verdere uitwerking van hulpmiddelen en aanpassingen, ook voor onze andere gasten.

## 3. TEHUIS NIET-WERKENDEN

### 3 HET WEEKENDVERLOOP IN TNW

#### 3.1 INLEIDING

De werking van TNW heeft in de eerste plaats als doel om de gasten een gezinsondersteunende en indien nodig een gezinsvervangende thuis te bieden. Dit komt tijdens het weekend extra naar voren aangezien er dan minder gasten aanwezig zijn en er niet zo'n strak dagschema gepland is voor iedere gast als tijdens de week.

De gasten die geen thuis meer hebben, worden dan extra in de watten gelegd.

Daarom lijkt het ons vanuit TNW boeiend om de weekendwerking eens wat nader toe te lichten.

#### 3.2 DAGVERLOOP IN HET WEEKEND

Tijdens het weekend ligt het tempo voor de gasten een stukje lager. Het is dan niet nodig om zich heel strikt te houden aan de gebruikelijke tijdsstructuur. Dit uit zich vooral op volgende vlakken:

- **Uitslapen:**

Gasten mogen zelf kiezen of ze al dan niet willen uitslapen. Dit wordt regelmatig bevraagd en veranderd indien nodig. Hiervoor worden er afspraken gemaakt met de zelfstandige verpleging en wordt er qua personeelsondersteuning gekeken naar wat haalbaar is voor de werking.

- **Ontbijt:**

Iedereen is vrij om te kiezen of en wanneer men komt ontbijten en dit tot 11 uur 's morgens. Hiervoor moet er natuurlijk wel rekening gehouden worden met de toediening van medicatie en de verzorging door de zelfstandige thuisverpleging.

- **Middag- en avondmaal:**

Dit is een groepsgebeuren en wordt telkens rond 12 uur 's middags en 18 uur 's avonds georganiseerd. Deze eetsituaties verlopen dan een stuk gemoedelijker en zonder tijdsdruk. Hier wordt er dan ook echt nagenoten en wat bijgepraat.

- **Vrije tijd:**

Gasten mogen hun vrije tijd in het weekend zelf inplannen, bvb zelf kiezen wanneer en hoe lang ze een bad nemen. Dit is tijdens de week minder haalbaar aangezien er dan met verschillende mensen tegelijkertijd een bad of douche genomen moet worden.

Ook kunnen ze meer gebruik maken van de ruimte in TNW, bvb een gast kan in alle rust naar de radio luisteren of tv kijken in de living zonder veel rekening te moeten houden met de andere gasten.

We merken hierdoor een duidelijk verschil bij sommige gasten naar rust en ontspanning toe.

- **Avondgebeuren:**

In het weekend ligt er nog meer accent op de gezelligheid tijdens de avondsituatie. Gasten zitten gezellig samen bij de TV en drinken een glaasje wijn, een pintje bier, ... en eten wat chips of iets anders lekkers. Ze mogen dan ook langer opblijven.

### **3.3 Weekendbezetting**

Er verblijven ieder weekend minimum 8 gasten in TNW. Sommige gasten verblijven tweewekelijks, maandelijks of sporadisch in TNW tijdens het weekend.

Er zijn altijd twee begeleid(st)ers op dienst. We werken met een dagdienst (9u-18u), een nachtdienst (18u-9u30) en een vaste weekenddienst (10u-21u).

### **3.4 Activiteiten en uitstappen**

Hier wordt er in het weekend, met het normalisatieprincipe in gedachten, veel aandacht aan besteed. Er wordt bijna ieder weekend een uitstap gepland. Dit kan gaan van een kleine uitstap zoals een terrasje gaan doen in de zomer, iets gaan eten of drinken, een wandeling maken ... tot een grotere uitstap zoals naar de film gaan, kienen, railbiken, ...

Maandelijks wordt er ook gewinkeld in de Colruyt en is er een bibliotheekbezoek gepland.

Eén keer per jaar gaan de gasten met een aantal begeleiders en vrijwilligers op weekend. Dit is telkens een groot succes. Iedereen is vrij in zijn keuze om al dan niet mee te gaan. Er wordt dan ook gewoon weekendopvang voorzien in de woonvorm.

Het werken rond thema's is ook een steeds terugkerend gebeuren tijdens het jaar. Hier kunnen activiteiten gecombineerd wordt met uitstappen zoals bvb carnaval (er wordt naar de stoet gegaan in Diepenbeek en de leefruimte wordt versierd in het thema carnaval).

In de lente en zomer proberen we de gasten te betrekken met het verzorgen van de tuin, zoals bvb bloembollen planten, onkruid wieden, de bloemen water geven, ...

Het deelnemen aan plaatselijke initiatieven maakt ook soms deel uit van het weekendgebeuren, zoals bvb restaurantdag KVG, kienen KVG, opendeurdagen Sint-Gerardus en de Visserij, ...

De begeleiding probeert regelmatig individuele activiteiten aan te bieden zoals een snoezelbad geven, een voetmassage, ... Dit wordt wel moeilijker door de steeds toenemende zorgzwaarte maar men probeert dit zeker niet uit het oog te verliezen.

### **3.5 Vrijwilligers**

Omwille van de steeds toenemende zorgzwaarte, wordt het alsmaar moeilijker om met de hele groep op uitstap te gaan. Daarbij komt dat sommige gasten liever thuis blijven in hun vertrouwde omgeving. Dit brengt met zich mee dat er extra begeleiding nodig is om op uitstap te kunnen gaan aangezien er ook iemand met de gasten thuis moet blijven. Daarom zijn we heel blij dat we sinds enkele jaren beroep kunnen doen op vrijwilligers. Zij staan steeds voor ons klaar en gaan iedere keer vol enthousiasme mee op uitstap. Sommige vrijwilligers gaan ook alleen op uitstap met een klein groepje en maken dan bvb een wandeling. Ook worden er individuele uitstappen gepland zoals bvb maandelijks met een gast naar de mis gaan.

Momenteel zijn er een zestal vrijwilligers actief in TNW.

### **3.6 Familie**

De familie en het sociale netwerk is een onmisbare schakel in het leven van onze gasten. Vanuit de visie van Tandem hechten we er dan ook heel veel belang aan om de contacten tussen de gasten en hun familie en/of netwerk zo goed mogelijk te onderhouden. Concreet wil dit zeggen dat er in het weekend altijd bezoek ontvangen kan worden. Het is wel altijd fijn als we dit op voorhand weten zodat we hier mee rekening kunnen houden in de weekendplanning.

### **3.7 Besluit**

De weekendwerking is de laatste jaren sterk gegroeid. Steeds meer gasten blijven in het weekend in TNW. Het toenemen van de zorgzwaarte van de gasten is hiervoor een belangrijke reden. Voor het team is dit een hele uitdaging geweest om hier een gepast zorgantwoord op te vinden.

Samen met de hulp van de families en onze vrijwilligers zijn we erin geslaagd om onze gasten ook in het weekend een kwaliteitsvolle en aangename dag en avondbesteding te bezorgen.

## 4. DAGCENTRUM

Het voorbije werkjaar hebben we in het dagcentrum vooral gewerkt rond de methodiek visualisatie. Dit om de werking voor de gasten te verduidelijken. Voor de meeste gasten is voorspelbaarheid belangrijk. Ze weten graag welke activiteit ze gaan doen, wie begeleidt ze, wie brengt ze naar huis,...

### 4 VISUALISATIE

Omdat verbale communicatie voor sommige gasten te abstract is, hebben ze nood aan visuele communicatiesystemen, waarbij het verband tussen symbool en betekenis veel zichtbaarder is. We hebben daarom gekozen voor communicatie op magneetborden met pictogrammen en foto's, omdat dit door iedereen gemakkelijk wordt begrepen.

#### 4.1 ACTIVITEITENSHEMA

Het activiteitenbord geeft het activiteitschema per dag weer. Dit bord hangt in de polyvalente ruimte zodat de gasten, wanneer ze 's morgens binnenkomen of gedurende de dag, kunnen gaan kijken welke activiteit ze hebben en wie de begeleiding is. De activiteit wordt voorgesteld aan de hand van een pictogram, de begeleiding en gasten door foto's.

Een **pictogram** is een symbool of afbeelding dat de plaats inneemt van een tekst. Het gebruik ervan wordt daarom ook **beeldtaal** genoemd. (Wikipedia)

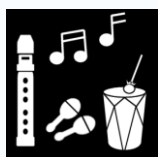

Muziek

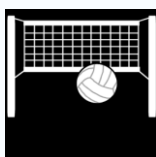

Netbal



Koken

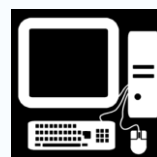

Computer

Het bord is opgedeeld in voor- en namiddag. De activiteiten worden steeds voorgesteld door een pictogram met daarnaast de foto van de begeleider en/of vrijwilligers /stagiaires. Daarnaast komen de foto's van de gasten die deze activiteit volgen. Er is ook plaats voorzien voor de gasten die in TNW blijven en voor de gasten/personeel die niet aanwezig zijn ( door verlof, ziekte,...)

	voormiddag 	dag 		namiddag 
act + foto beg.	Foto's gasten	 Middag	Act + Foto Beg.	Foto's gasten
	afwezig			afwezig

Het activiteitenbord is niet alleen handig voor de gasten maar ook voor de begeleiding. Het bord biedt hun een overzicht van de activiteiten en welke gasten er in hun groep zitten.

## 4.2 BUSRONDES

De gasten vinden het erg belangrijk om te weten door wie ze worden opgehaald en door wie ze naar huis worden gebracht. Om ze dit zo zelfstandig mogelijk te laten ontdekken, hebben we een busbord gemaakt waarop de busrondes van de hele week weergegeven staan. Hiervoor hebben we de bussen voorzien van een symbool (zeepaardje, cactus, zon, bloem, vlinder). Zo kunnen we de verschillende busrondes met desbetreffende bussen weergeven op het bord. Elk symbool staat zo voor een busronde (zeepaardje = Bilzen ronde, cactus = Genk ronde, ...) met daarnaast de foto van de buschauffeur.

	Maandag	Dinsdag	woensdag	Donderdag	vrijdag
	Foto foto				
	foto foto				
	foto foto				
	foto foto				

In plaats van dan aan de begeleiding te gaan vragen wie ze ophaalt of thuisbrengt, kunnen ze op het bord gaan kijken. Dit geeft ze meer zekerheid en zelfstandigheid.

Op deze manier hebben wij het afgelopen jaar gewerkt rond visualisatie in het dagcentrum om de werking te verduidelijken voor de gasten en hun zelfstandigheid te vergroten.

## 5. OVERZICHTEN

### 5.1 AANTAL GASTEN PER LEEFTIJD

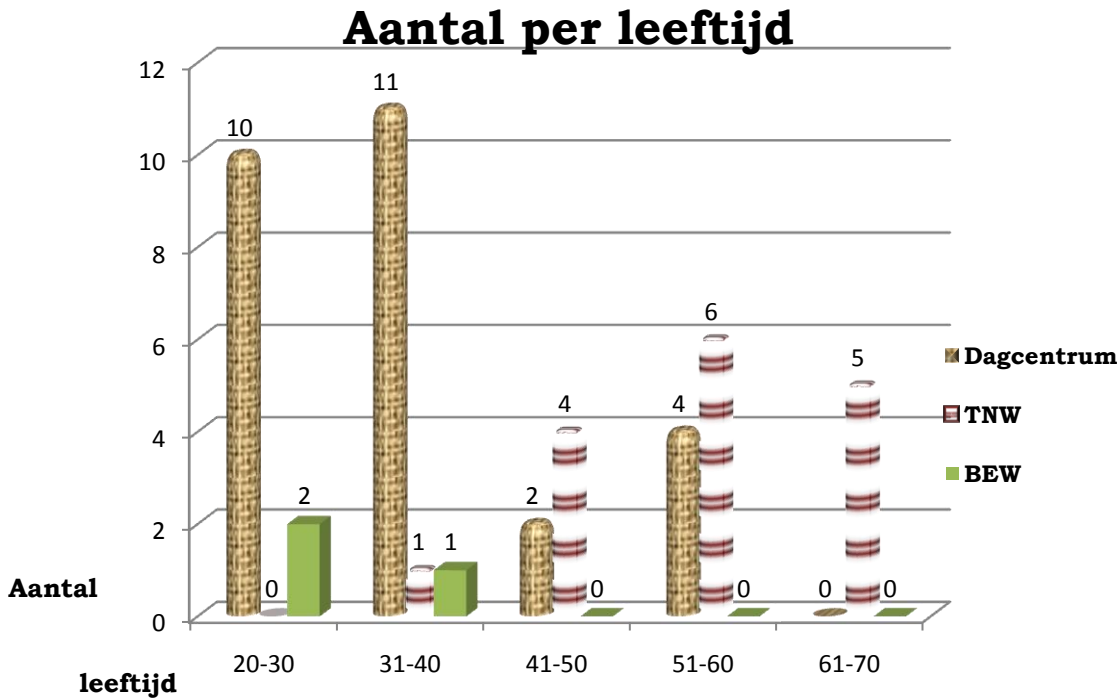

Er zijn 10 gasten in het dagcentrum tussen 20 en 30 jaar en 2 in beschermd wonen.

Het dagcentrum heeft 11 gasten tussen 31 en 40 jaar, beschermd wonen 1 en tehuis niet-werkenden ook 1 gast.

2 gasten in het dagcentrum zijn tussen 41 en 50 jaar, beschermd wonen heeft geen enkele gast in deze leeftijdscategorie, tehuis niet-werkenden 4.

In de het dagcentrum zijn er 4 gasten tussen 51 en 60 jaar, in beschermd wonen geen en tehuis niet-werkenden heeft 6 gasten van deze leeftijd.

Alleen tehuis niet-werkenden heeft gasten die ouder zijn dan 61, namelijk 5.

### 5.2 AANTAL GASTEN VAN PER AFDELING

## Aantal gasten 2006-2009

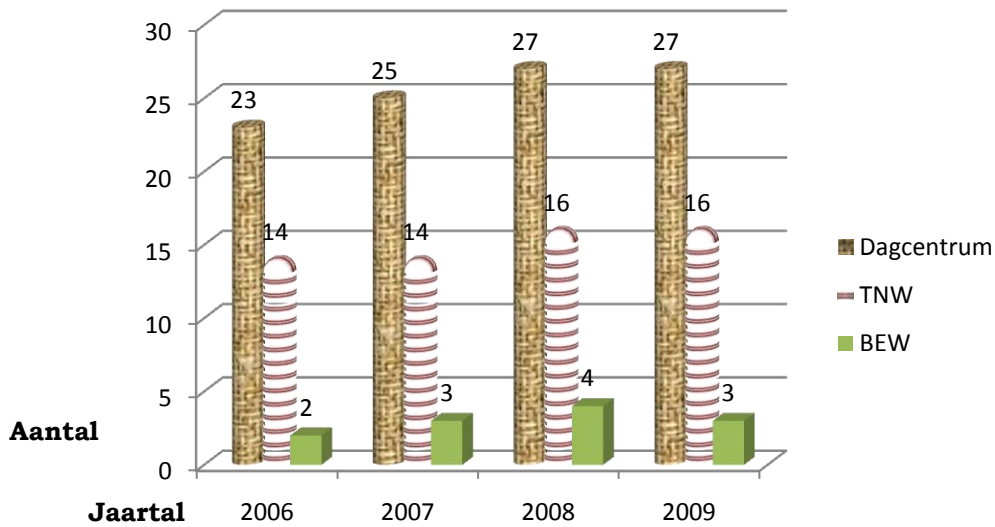

Het aantal gasten in het dagcentrum is gestegen van 23 in 2006 tot 27 in 2009.

De bewoners van TNW zijn sinds 2006 met 3 toegenomen.

Beschermd wonen is in 2006 mensen gestart, evolueerde naar 4 in 2008 en zijn terug met 3 in 2009.

### 6.1 GEBRUIKERSRAAD

De gemeenschappelijke gebruikersraad van het dagcentrum en het tehuis niet- werkenden kwam dit jaar 4 keer samen. De gebruikersraad van het tehuis niet-werkenden kwam in 2009 niet apart samen.

Rita Hendrikx is de voorzitter van de gemeenschappelijke gebruikersraad

#### Data en agendapunten

##### 4 maart 2009

- voorzitter gebruikersraad dagcentrum;
- vakantie Tandem;
- personeelsuitstap 20 maart;
- musical Suske en Wiske;
- verfwerkzaamheden;
- uitdelen cadeaus tussen gasten;
- nieuws van de gasten;
- nieuws van het personeel;
- nieuws van de werking;
- Culturele Avond met Zjef Vanuytsel op 8 mei 2009;
- 25 jaar Tandem: wandeling Scherpenheuvel;
- barbecue;
- domiciliëringen;
- varia.

### 3 juni 2009

- Tandem vakantie;
- acties: - barbecue op 6 juni 2009
  - HAZODI run op 5 september 2009
  - openmonumentendag op 13 september 2009
  - koudeschotelactie op 19 en 20 september 2009;
- evaluatie feest 25 jaar Tandem;
- evaluatie Special Olympics;
- werkgroep seksualiteit en welzijn;
- nieuws van de gasten;
- nieuws van het personeel;
- jaarrekening en jaarverslag 2008;
- trainingspakken.

### 16 september 2009

- evaluatie Tandem vakantie;
- acties: - evaluatie barbecue
  - evaluatie open monumentendag
  - evaluatie HAZODI run
  - koude schotelactie op 19 en 20 september;
- feestdagen 2010;
- nieuwbouw;
- nieuw activiteitenschema;
- weekenduitstap TNW;
- nieuws van de gasten;
- nieuws van het personeel;
- nieuws van de werking.

2 december 2009

- kerstmarkt: - voorbereiding;
  - regeling voor verkoop kunstwerken gasten;
- nieuws van de gasten;
- nieuws van het personeel;
- nieuws van de werking;
- busrondes;
- eindejaarscadeau;
- betaalde feestdagen en verlofkaarten 2010.

## 7. PERSONEEL

### 7.1 Vast personeelskader

Volgende titularissen op 31.12.2009

1.	Winde Becks	1.0	opvoedster
2.	Sabine Crals	0.5	opvoedster
3.	Kari Dethier	0.5	opvoeder
4.	Marijke Daniëls	1.0	opvoedster
5.	Sarah Daenen	0.5	opvoedster
6.	Johan Debrier	0.7	opvoeder
7.	Guido Deflem	1.0	directeur
8.	Elly Devenster	1.0	logistiek personeel
9.	Wendy Fransen	1.0	administratief bediende
10.	Luc Haenen	0.75	logistiek personeel
11.	Jeroen Haenen	0.30	logistiek personeel
12.	Patrick Hasevoets	1.0	opvoeder
13.	Fabiënne Huygen	1.0	opvoedster
14.	Ingrid Janssen	1.0	opvoedster
15.	Katrien Keppers	1.0	opvoedster

16. Rika Mertens	0.4	orthopedagoog
17. Aurélie Mpiutu	0.8	verpleegkundige
18. Evi Pairoux	1.0	opvoedster
19. Cindy Ramaekers	0.6	opvoedster
20. Raymonda Ruysen	0.14	logistiek personeel
21. Sylvie Ryckx	1.0	hoofdopvoedster
22. Tom Schepers	1.0	opvoeder
23. Joke Smets	1.0	hoofdopvoedster
24. Karine Stokx	0.6	logistiek personeel
25. Monique Swinnen	1.0	opvoedster
26. Jos Thoelen	0.5	logistiek personeel
27. Linda Tielens	0.5	administratief bediende
28. Liesbeth Vandavelde	0.6	opvoedster
29. Christine Verpoorten	1.0	ergotherapeut
30. Liesbeth Wijgaerts	0.5	sociale dienst
	0.5	opvoedster

## 7.2 Vervangingen – personeelwijzigingen – tijdelijke contracten

- Annelies America ging uitdienst op 31 oktober 2009. Zij werd vanaf 1 november vervangen door Liesbeth Vandevelde.
- Joke Smets werd preventief verwijderd van de werkplaats omwille van zwangerschap. Vanaf 6 april 2009 werd zij vervangen door Christine Verpoorten als hoofdopvoedster.
- Christine Verpoorten werd vanaf 5 mei 2009 vervangen door Jolien Soons.
- Evi Pairoux werd eveneens preventief verwijderd wegens zwangerschap vanaf 27 april 2009 en werd vervangen door Cindy Bosman in beschermd wonen (0.7) en dagcentrum (0.3).
- Naar aanleiding van het starten van een opleiding, zette Cindy Bosman de uren dagcentrum stop op 31 augustus 2009. Zij werd vervangen door Bregje Iven.
- Sylvie Ryckx werd tot en met 31 mei 2009 vervangen door Monique Swinnen als hoofdopvoedster in TNW.
- Vanaf 1 juni startte Sylvie Ryckx met ouderschapsverlof 1/5.
- Wendy Fransen vervangt Sylvie Ryckx sinds 1 februari 2009 als preventieadviseur (0.1). Linda Tielens vervangt deze uren van Wendy Fransen voor 0.1.
- Tom Schepers nam eveneens ouderschapsverlof 1/5 vanaf 1 augustus 2009 en werd vervangen door Kari Dethier.
- Frauke Iven vervangt Marijke Daniëls, die halftijds tijdskrediet heeft.
- Tine Pairoux heeft van september tot oktober 2009 openstaande uren vervangen.
- An Meuwis heeft Winde Becks en Tom Schepers vervangen.
- Sourbron Marjolijn heeft Christine Verpoorten vervangen gedurende enkele weken.
- Smeekens Sofie verving Annelies America in februari en maart 2009.

### **7.3 Vorming personeel**

In 2009 werden volgende workshops en cursussen gevolgd

#### **KHlim**

Aurélie Referentieverpleegkundige diabetes

#### **SEN vzw**

Rika Bezoekronde SEN: Ter Heide

Rika Bezoekronde SEN: St-Oda

Rika Bezoekronde SEN: Sancta Maria

#### **Provinciale Sportdienst Limburg**

Patrick Gezond bewegen voor mensen met een hartaandoening: het kan!

Joke Leven na een hersenbeschadiging: Bewegen is zinvol!

#### **NVKVV**

Aurélie Ouder worden, nog een beperking!

#### **Vzw Stijn**

Rika, Joke Aan de slag met strategie

Tom, Marijke, Frauke, Ingrid Reanimatietechnieken

Sarah, Kari, Monique Reanimatietechnieken

Cindy, Frauke Tiltechnieken

Sarah, Katrien, Monique, Frauke Slik- en verslikproblemen

Tom, Marijke, Frauke, Cindy Omgaan met ouder wordende personen met een handicap

Katrien, Ingrid, Tom, Monique, Palliatieven en comfortzorg

Kari, Johan Palliatieven en comfortzorg

## **Sensoa vzw**

Ingrid	Seksualiteit bij volwassenen met een handicap
Evi, Cindy	Ouders als partner
Rika	Omgaan met verstandelijke beperkte daders van seksueel grensoverschrijdend gedrag
Patrick	Seksualiteit en autisme

## **Syntra**

Linda	Excel:lijsten, draaitabellen en databankfuncties
Guido	Excell

## **Acerta**

Wendy en Guido	Tango basis training
Wendy	Tango vervolmaking

## **Netwerk palliatieve zorg**

Monique, Aurélie, Katrien, Ingrid	Marice is palliatief
Monique, Aurélie, Katrien, Ingrid	Vroegtijdige zorgplanning: de oplossing?
Monique, Katrien, Ingrid,	Sterven en rouw
Aurélie	Cursus palliatieve zorg/terminale zorg

## **Werkcentrum voor internationaal vormingswerk**

Sarah	Seks met beleid
-------	-----------------

## **Gemeente Diepenbeek**

Patrick	Reanimeren met AED
---------	--------------------

## **VOCA**

Christine	Van collega naar leidinggevende
-----------	---------------------------------

## **Vlaams welzijnsverbond**

Guido	Aansprakelijkheid en verantwoordelijkheid
-------	---

## **Dienst welzijn Provincie Limburg**

Guido	CRZ
-------	-----

## **Xios**

Wendy	Sociaal recht in de praktijk
-------	------------------------------



## 7.4 Vrijwilligers

Tandem vzw dankt zijn talrijke vrijwilligers die onder andere meewerken aan de acties die Tandem organiseert, als chauffeur, in de begeleiding,...

De vaste vrijwilligers zijn:

Valeer Goris

Fons Blokken

Pieter Steegen

Camiel Eersels

Paul Van Berendonck

Jacky Smets

Gilberte Stevens

Marcel Montebovi

Harry Vanspauwen

Roger Martens

Mia Geraerts

Tjeu Sourbron

Jef Coels

Rosetta Damiaans

Rina Broux

Ludo Conings

## 7.5 Organogram

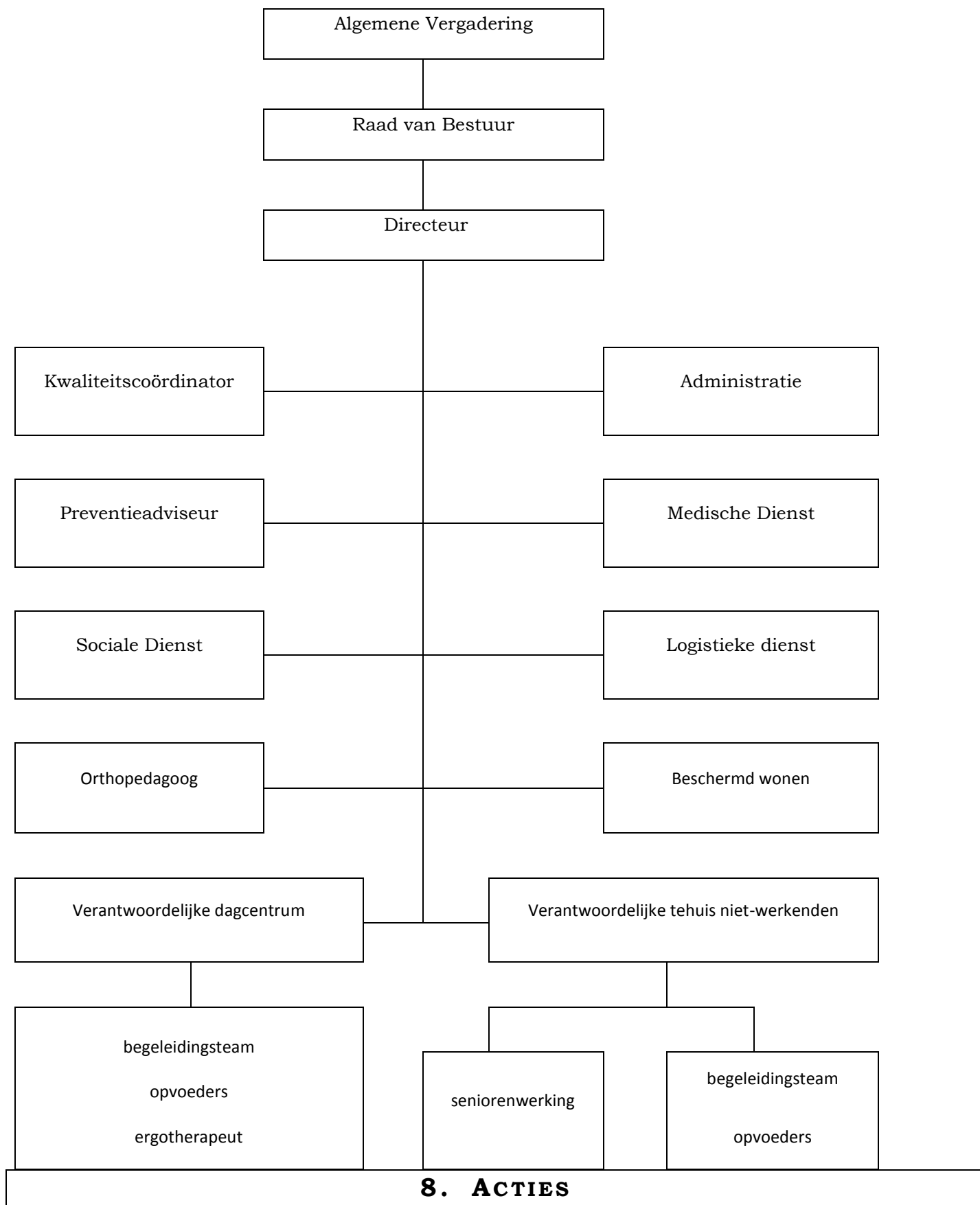

## **8.1 KOUDE SCHOTELACTIE**

De jaarlijkse koude schotelactie vond plaats op 20 september 2009. Dit jaar werden **1215** schoteltjes verkocht.

Naar aanleiding van het 25 jarig bestaan van Tandem werd er in 2008 een jubileumschotel verkocht. Omdat dit een groot succes kende, werd dit jaar een verrassingsschotel aangeboden.

## **8.2 KERSTMARKT**

De 18<sup>de</sup> editie van de kerstmarkt vond dit jaar plaats op vrijdag 11 december, zaterdag 12 december en zondag 13 december 2009.

Net zoals de vorige jaren was er een uitgebreide tentoonstelling van de kunstwerken die gasten gedurende gemaakt hebben gedurende het jaar.

## **8.3 BARBECUE**

Op 6 juni werd de barbecue met dansfeest door de ouders georganiseerd.

## **8.4 HAZODI RUN**

Sinds enkele jaren wordt de HAZODI run georganiseerd door de politiezone Hazodi. In 2009 vond de 6<sup>de</sup> editie plaats die in het teken stond van Tandem vzw.

## **8.5 HALLOWEEN**

Op donderdag 29 oktober organiseerde KVG Diepenbeek een Halloween Disco namiddag ten voordele van Tandem.

## **8.6 ROTARY GENK**

Op dinsdag 10 november ging Rotary Folies door waarvan de opbrengst integraal ging naar Tandem vzw en Tevona

# **9. BEHEER**

## **9.1 RAAD VAN BESTUUR**

In 2009 vonden er 9 vergadering van de raad van bestuur plaats. De algemene vergadering ging door op 29 april 2009.

- Voorzitter

Frans De Vos, Vijverstraat 23, Diepenbeek

- Ondervoorzitter

Ghislaine Palmers, Dorpsstraat 32, Diepenbeek

- Secretaris

Eliane Gyselaers, Kasteellaan 50, 3500 Hasselt

- Leden

Clemence Hermans, Grensstraat 50, Beverst-Bilzen

Jaak Kerckhofs, Tomstraat 22, Sint-Truiden

Guy Lambrichts, Wijkstraat 11, Diepenbeek

Ludo Linsen, Grensstraat 50, Beverst-Bilzen

Marc Van den Broeck, St. Servatiusstraat 73, Diepenbeek

Koen Molemans, Peperstraat 88, Diepenbeek

Anneleen Machiels, Steenakkerstraat 1, Diepenbeek

Jos Theunissen, Grotstraat 74A, 3740 Bilzen

Bijkomende leden algemene vergadering

- Maria Lenaers, Varkensmarkt 40/1/3, Diepenbeek
- Maurice Gyselaers, Kempenstraat 21, Diepenbeek

## **9.2 LEDEN VAN HET BESCHERMCOMITÉ**

- Voorzitter

Gaston Kriekels, Ter Herkenstraat 2, Diepenbeek

- Leden

Rob Lenaers, Dooistraat 24, Diepenbeek

Ivan Palmers, Lindebosstraat 30, Genk

Guido Roggen, Marktplein 40, Diepenbeek

Jos Thijs, Keizerstraat 66, Diepenbeek

Wim van Looy, Parklaan 4, Diepenbeek

Noël Veraverbeke, Rooierheidestraat 73, Diepenbeek